

*Bonnes Fêtes  
de fin d'année !*



**Vie pratique**  
Octobre Rose :  
Une mobilisation  
record



**La Babbelstüb**  
Un groupe de  
discussion pour  
les aidants





Le Corso Fleuri - 6 juillet 2025



La cérémonie du 14-Juillet 2025



Le bal populaire du 14-Juillet 2025



La kirb de la Villeneuve - 3 août 2025

## AGENDA 2025 - 2026

### DÉCEMBRE 2025

19. Concert de la Classe de chant à l'église protestante à 20h.

### JANVIER 2026

11. Tournoi de Judo à la Corderie.  
15. Conférence de Paul Nüsslein : Contes et légendes d'Alsace Bossue au Temple Réformé à 20h.  
18. Kappensitzung organisée par le Festivités Club à la Corderie dès 11h11.  
27. Pièce de théâtre sur le thème de la Résistance à la salle de spectacle à 20h.  
31. Concert d'Hiver de la Philharmonie à la salle de spectacle à 20h.

### FÉVRIER

01. Loto de l'US Sarre-Union à la Corderie.  
07. Concert de l'ensemble vocal Evasion au Temple Réformé à 20h.  
07-08. Salon de la vente à domicile et du bien-être à la Corderie.

### MARS

01. Vide-grenier organisé par le club de tennis de table à la Corderie.  
08. Marche populaire du GIC au départ de la Corderie.  
14. Concours régional de danse de l'association Clip Tonic à la Corderie.  
20. Conférence de Jean-Marc Christophe : Comprendre l'incorporation de force au Temple Réformé à 20h.

### AVRIL

- 04 et 05. Festival de capoeira à la Corderie.  
10. Opéra « Les Mamelles de Tirésias » à la salle de spectacle à 20h.

### AVRIL

12. Bourse aux affaires d'enfants organisée par les bambins de la Sarre à la Corderie. Concert de l'ensemble La Favorite au Temple Réformé à 20h.  
25. Gala de Catch à la Corderie.

### MAI

02. Concert de l'ensemble Les Essenti'Elles au Temple Réformé à 20h.  
03. Concours de pétanque au boulodrome à 14h.  
08. Commémoration de la victoire de 1945 sur la Place de la République.  
30. Concert de la Fête des Mères de la Philharmonie à la salle de spectacle à 20h.

### JUIN

- 06 et 07. Gala de danse de l'association Arizona à la salle de spectacle.  
07. Concours de pétanque au boulodrome à 14h.  
13. Concert du Chœur d'Hommes d'Alsace Bossue au Temple Réformé à 17h.  
20 et 21. Gala de danse de la Cie 6<sup>ème</sup> Art à la salle de spectacle.

Sans oublier le marché hebdomadaire chaque mercredi de 8h à 12h et le marché des saveurs le 3<sup>e</sup> vendredi du mois de 16h à 19h sur la place de la République.

## NEWSLETTER



Pour suivre les actualités de la commune, inscrivez-vous à la **newsletter** sur [www.sarre-union.fr](http://www.sarre-union.fr), ou retrouvez-les sur notre page **Facebook Ville de Sarre-Union**, l'application gratuite **Panneau Pocket** et sur les **panneaux lumineux** installés au centre-ville.



**échos**  
et  
**images**

Bulletin Municipal  
de Sarre-Union  
Décembre 2025

Directrice de la publication :  
Isabelle Masson

Conception et impression :  
Atelier de la Communication

Photos :

- Claude Bortoluzzi
- Emmanuel Weber
- Simone Giedinger - DNA
- Associations de Sarre-Union
- Freepik.com



Le marché aux puces du 15 août 2025



Le concert de Jonathan Fournel et l'Orchestre National de Mulhouse - 20 septembre 2025



# le mot du maire



Chères Sarre-Unionnaises,  
Chers Sarre-Unionnais,

C'est un honneur pour moi de m'adresser à vous en cette fin d'année.

Je tiens tout d'abord à remercier notre sénateur, Marc Séné, de m'avoir accordé sa confiance en me proposant le poste de première adjointe en 2020 puis en soutenant ma candidature au poste de maire pour le remplacer. Depuis le 25 octobre 2025, je prends la mesure de la mission qui est la mienne.

Le travail engagé se poursuit. Des rencontres ont lieu régulièrement pour faire avancer les différents dossiers : révision du Plan local d'Urbanisme, règlement du Site patrimonial remarquable, Opération programmée d'amélioration de l'habitat de renouvellement urbain, pôle de santé.

Les premiers effets du pôle de santé se font sentir. Le cabinet de radiologie sera le premier à sortir de terre. Suivront la maison de santé ainsi que les projets d'autres professionnels de la santé.

Vous trouverez dans les pages de ce bulletin, des articles portant sur des actions menées pour soutenir nos habitants tout au long de leur vie.

Les aidants familiaux peuvent se retrouver tous les mois dans l'espace de soutien et d'échanges, la Babelstüb. Ce lieu de discussion permet aux aidants de se sentir moins seuls, de partager leurs expériences, d'aborder différents sujets selon les besoins du moment.

L'ouverture d'une classe de tout-petits à l'école maternelle me tient à cœur. Les tout-petits sont scolarisés à l'école maternelle Le Petit Prince depuis plus de 30 ans. Dans cette nouvelle mouture, les enfants peuvent progresser à leur rythme, sans obligation d'être propres. La coéducation avec les familles constitue un pilier essentiel de ce dispositif.

Notre commune a la chance de bénéficier d'une vie associative très riche, comme en témoignent les articles qui lui sont consacrés. C'est avec beaucoup de satisfaction que j'ai noté la forte mobilisation de plusieurs associations, de l'école primaire et de nombreux habitants autour d'Octobre Rose.

Je vous souhaite à toutes et à tous, en mon nom et au nom du Conseil municipal, de belles fêtes de fin d'année et vous présente mes meilleurs vœux pour 2026.

**Isabelle MASSON,**  
Maire de SARRE-UNION



Les Journées Européennes du Patrimoine  
20 et 21 septembre 2025



Le Parcours Rose - 18 octobre 2025



Les représentations du Bocksbrünne Théâtre  
Novembre 2025



Le Petit Marché de Noël au Temple Réformé  
30 novembre 2025



Le spectacle d'hypnose au profit de l'AAPEAI  
4 octobre 2025



La cérémonie du 11-Novembre 2025



Le concert de l'Avent de la Société Philharmonique  
30 novembre 2025



## La classe des tout-petits de l'école maternelle



Depuis la rentrée 2025, l'école maternelle accueille une classe de tout-petits. Elle constitue, en quelque sorte, un pont entre la crèche et l'école maternelle.

Les enfants évoluent dans une salle spécialement aménagée pour répondre à leurs besoins et sont encadrés par une enseignante et une aide-maternelle. Ils y trouvent un véritable cocon, où ils peuvent progresser à leur rythme, sans obligation d'être déjà propres pour intégrer la classe. Depuis septembre, les enfants ont déjà beaucoup évolué et l'on peut dire qu'ils s'y sentent comme des poissons dans l'eau.

Le fonctionnement de cette classe repose sur un projet pédagogique structuré et cohérent visant à sécuriser les premières expériences scolaires de l'enfant en instaurant un

cadre bienveillant, stable et rassurant. Il favorise également le développement du langage oral, la socialisation, la motricité, et encourage l'implication des familles dans un partenariat renforcé.

La priorité est donnée à l'expression orale et à l'acquisition d'un lexique de base riche et organisé.

L'ouverture et le bon fonctionnement d'une classe de TPS reposent sur une concertation étroite entre les services de l'Éducation nationale et la collectivité territoriale partenaire. Cette coordination est indispensable pour garantir des conditions d'accueil adaptées aux besoins spécifiques des enfants de moins de trois ans.

La classe de tout-petits bénéficie d'un encadrement renforcé, avec la présence obligatoire d'une même ATSEM sur l'ensemble du temps scolaire (sans changement en cours d'année). L'effectif est limité à 20 élèves afin d'assurer un accueil individualisé, bienveillant et sécurisé. L'organisation de la classe est pensée pour être progressive, notamment en début d'année, afin de faciliter l'adaptation des enfants. La coéducation avec les familles constitue un pilier essentiel du dispositif. Elle se traduit par des temps d'accueil accompagnés, des ateliers partagés parents-enfants, ainsi que par des actions renforçant le lien entre l'école et les structures de la petite enfance.

## RDV Jeunes et géocaching : l'Animation Jeunesse innove !

L'Animation Jeunesse propose des activités pour les 10-17 ans pendant les vacances scolaires, mais saviez-vous que des événements sont également organisés durant l'année scolaire ?

### Les RDV Jeunes

Ces rencontres, ont lieu parfois le mercredi après-midi et aussi le vendredi soir au Centre socio-culturel. L'équipe d'animation invite les jeunes à se retrouver pour se détendre, s'amuser et faire de nouvelles connaissances.

- Soirées « croque-papote » : Discussions autour d'un repas fait maison.
- Ciné-crêpes : Découverte d'un nouveau film avec un délicieux goûter.
- Sorties et animations thématiques : Enquête game, quiz, bingo...

Les jeunes peuvent participer selon leur disponibilité et leurs intérêts. Pour consulter le programme complet, rendez-vous sur la page Facebook de l'Animation Jeunesse.

### Nouveau Parcours de Géocaching

Cet été, un groupe de sept jeunes, en partenariat avec l'Animation Jeunesse et la Médiathèque de Sarre-Union, a élaboré un parcours de géocaching à Sarre-Union. Le géocaching est une chasse au trésor moderne qui utilise la



Le groupe de jeunes qui a créé le parcours de géocaching

géolocalisation pour trouver des boîtes cachées (appelées caches) à divers endroits (points de vue, centres d'intérêt).

Le parcours conçu par les jeunes s'intitule « Découvrir le Bouquenom ». Il comprend neuf caches différentes qui vous permettront d'explorer Sarre-Union sous un angle inédit. Vous pouvez accéder au parcours via l'application officielle de Géocaching (QR code ci-dessous). N'hésitez pas à vous lancer en famille ou entre amis, et à partager vos impressions dans les commentaires sur l'application.



Google play



Apple Store

Pour consulter le programme complet, rendez-vous sur la page Facebook «Animation Jeunesse Alsace Bossue» ou contactez la responsable à l'adresse suivante : [marilyn.helf@fdmjc-alsace.fr](mailto:marilyn.helf@fdmjc-alsace.fr).



Une soirée croque-papote à Sarre-Union

# Réussite, innovation et ouverture au Lycée Georges Imbert

Le lycée polyvalent Georges-Imbert a fait sa rentrée sous le signe de la réussite, de la modernité et du développement durable. L'établissement poursuit sa mission : accompagner chaque élève vers la réussite dans un cadre bienveillant, exigeant et ouvert sur le monde. Polyvalent et dynamique, le lycée accueille des élèves de la voie générale, de la voie professionnelle et de l'apprentissage grâce au dispositif « **Invente ton Avenir** ».

Il renforce cette année encore sa transformation en lycée 4.0, intégrant pleinement le numérique et la pédagogie par projet. L'accueil des nouveaux élèves s'est déroulé dans une ambiance conviviale, favorisant la cohésion et l'esprit d'équipe dès les premiers jours.

## Une rentrée marquée par la transition énergétique

L'été 2025 a été placé sous le signe de la modernisation. Des panneaux photovoltaïques ont été installés sur la toiture principale du lycée, permettant désormais de produire une partie de l'électricité nécessaire à son fonctionnement. Cette initiative s'inscrit dans une démarche globale de réduction de l'empreinte énergétique et de sensibilisation des élèves aux enjeux environnementaux. Ce nouvel équipement servira également de support à des activités pédagogiques autour de l'énergie solaire et de la transition écologique, mobilisant les enseignants de sciences et de technologie.

## Des résultats solides au baccalauréat

Les résultats du baccalauréat 2025 confirment la dynamique de réussite du lycée, avec un taux de réussite d'environ 94%, supérieur à la moyenne nationale. Les séries générales se distinguent par un fort taux de mentions, tandis que la voie professionnelle affiche un excellent niveau d'insertion



dans l'emploi et la poursuite d'études. Il est à noter que l'ensemble de nos BTS ont obtenu leur diplôme.

## Un établissement ouvert à tous les parcours

Le lycée Georges-Imbert accueille chaque année près de 500 élèves venus de tout le territoire. Sa richesse réside dans la diversité de ses filières : voie générale, voie professionnelle et apprentissage avec le dispositif « **Invente ton Avenir** ».

Les spécialités proposées vont des sciences aux humanités, en passant par les langues, l'économie et l'industrie... Cette complémentarité des parcours permet à chacun de construire son projet personnel, qu'il s'agisse de préparer un métier ou de poursuivre des études supérieures.

## Une vie lycéenne active et tournée vers l'avenir

La vie du lycée est rythmée par de nombreux projets citoyens, culturels et solidaires. Des actions de sensibilisation à la santé, à la protection de l'environnement et à la solidarité locale jalonnent l'année scolaire. Moment phare du premier trimestre, la 8<sup>e</sup> Soirée de l'Orientation s'est tenue le mardi 25 novembre 2025. Elle a offert aux élèves et à leurs familles l'occasion de rencontrer des professionnels, des représentants de formations post-bac et d'anciens élèves, afin de construire leur avenir en toute confiance.

## Le Centre socio-culturel



Le Centre Socio-Culturel de Sarre-Union poursuit sa mission d'accueil périscolaire en proposant chaque jour un environnement convivial et éducatif aux enfants de la commune. Près de 72 enfants sont accueillis quotidiennement sur la pause méridienne, soit environ 110 inscrits sur l'ensemble de la semaine.

Encadrés par une équipe de sept animateurs formés et expérimentés, les enfants bénéficient d'une prise en charge attentive, pensée pour répondre à leurs besoins et favoriser leur bien-être. Le temps du repas, considéré comme un moment essentiel de la journée, est organisé de manière à garantir calme, convivialité et respect du rythme de chacun.

Les enfants de la maternelle au CP déjeunent au Centre Socio-Culturel, tandis que ceux du CE1 au CM2 se rendent à la cantine du collège, toujours sous la supervision des animateurs.

Au centre, le rituel est bien rodé : lavage des mains, installation en salle à manger, puis service assuré par les animateurs. Les repas, préparés par un traiteur, sont partagés dans une ambiance chaleureuse. Après manger, diverses activités sont proposées : jeux calmes, lectures, ateliers manuels ou temps de détente.

Une attention particulière est portée aux régimes alimentaires, à l'équilibre des menus et à l'initiation des plus jeunes à de nouvelles saveurs.

En fin de journée, dès 16h, une trentaine d'enfants rejoignent également le centre pour l'accueil périscolaire du soir. Ce temps, pensé comme une parenthèse ludique après l'école, débute par un goûter équilibré préparé sur place.

Les enfants choisissent ensuite parmi une gamme d'activités adaptées à leur âge : jeux de société, ateliers créatifs, activités en extérieur ou encore temps de découverte. Toujours à l'écoute, l'équipe d'animation s'attache à proposer des activités variées et enrichissantes, permettant à chacun de s'épanouir et de trouver plaisir à participer.



## Les rondes du veilleur de nuit à Bouquenom Découvrir Bouquenom à la lueur d'une lanterne



Depuis 2021, Louise Jung, conseillère en séjour et chargée de l'animation du patrimoine à l'Office de Tourisme de l'Alsace Bossue à Lorentzen, redonne vie à un personnage d'un autre temps. À la tombée de la nuit, elle enfle sa cape noire et son tricorne, allume sa lanterne... et devient le veilleur de nuit de Sarre-Union, prête à guider habitants et visiteurs à travers les ruelles mystérieuses de la cité médiévale de Bouquenom.

### Une idée née des « Semaines des frissons »

L'aventure commence lors de la première édition des Semaines des frissons, organisées par la Communauté de Communes de l'Alsace Bossue. À l'origine, il ne s'agissait que d'une simple visite nocturne du centre ancien, éclairée à la lampe de poche, pour (re)découvrir le patrimoine sous un autre angle. En préparant cette visite, Louise apprend qu'un véritable veilleur de nuit parcourait autrefois les rues de Sarre-Union afin de veiller sur la sécurité de la ville endormie. L'idée s'impose alors : et s'il reprenait du service ?

Depuis, chaque été et à l'occasion des Semaines des frissons, le veilleur de nuit revient hanter les pavés de la vieille ville — non plus pour prévenir des incendies ou des voleurs, mais pour faire revivre l'histoire et les légendes de Sarre-Union à la lueur de sa lanterne.

### Un parcours entre pierres et légendes

Pendant près de deux heures, le veilleur entraîne les visiteurs dans un voyage à travers le temps, ponctué d'anecdotes et de découvertes inattendues. Le départ se fait place de la République, au pied de la Fontaine aux Boucs, où l'on apprend qu'au XVIII<sup>e</sup> siècle se dressait un manège à chevaux destiné à l'entraînement des troupes militaires de passage.

En empruntant la Grand'Rue, le groupe admire

les magnifiques oriels Renaissance, ces fenêtres suspendues au-dessus de la rue. Sur l'un d'eux, un jeune homme sculpté semble porter tout le poids de l'oriel sur ses épaules, tel Atlas, le Titan condamné à soutenir le ciel pour l'éternité.

Le veilleur poursuit sa ronde vers l'église Saint-Georges et attire l'attention sur un ancien ossuaire, reconnaissable à son linteau orné d'un crâne humain et d'os croisés. Louise conduit ensuite le groupe devant les façades les plus emblématiques, dont la superbe Maison Renaissance. Dans la rue du Couvent, les linteaux sculptés révèlent le métier des anciens habitants : un bretzel signale ainsi la maison d'un boulanger.

En se dirigeant vers la rue des Remparts, le groupe découvre l'ancienne synagogue, témoignage de la présence importante de la communauté juive dans la vie locale. Les vestiges des murs d'enceinte, érigés à partir de 1328, rappellent quant à eux que la cité fut jadis fortifiée.

Enfin, ultime étape et non des moindres : le cimetière de la route d'Oermingen. Sous la lumière vacillante de la lanterne du veilleur, les visiteurs contemplent les plus belles pierres tombales finement sculptées. Un lézard, une palette de peintre, un encensoir ou encore une ancre maritime y dévoilent les passions ou les professions des défunts qui reposent en ce lieu.

### Une autre façon de (re)découvrir Sarre-Union

À la nuit tombée, la ville change de visage. Les ombres des façades se mêlent aux légendes, et le patrimoine prend une dimension presque magique. Les rondes du veilleur de nuit offrent un regard inédit, une expérience originale, à la fois historique et conviviale, sur le patrimoine sarre-unionnais.

Alors, si vous souhaitez découvrir la cité médiévale sous un autre jour... ou plutôt sous une autre nuit, préparez vos lampes de poche et rejoignez le veilleur de nuit de Sarre-Union lors de la saison estivale 2026.



### Renseignements :

• Office de Tourisme de l'Alsace Bossue  
Tél : 03 88 00 40 39 / Mél : [tourisme@alsace-bossue.net](mailto:tourisme@alsace-bossue.net)  
Retrouvez le veilleur de nuit en vidéo sur YouTube  
<https://www.sarre-union.fr/video/>

## Marc Séné : un élu de terrain devenu sénateur



### Un parcours enraciné à Sarre-Union et en Alsace Bossue

Né le 28 octobre 1964 à Sarre-Union, Marc Séné incarne la figure d'un élu profondément attaché à son territoire.

Après avoir intégré le conseil municipal de Sarre-Union à la suite d'élections partielles en 1998, il est devenu maire en 2001, fonction qu'il aura exercé pendant 24 ans jusqu'en octobre 2025.

Durant son mandat, il a marqué la vie locale par une gestion pragmatique et un engagement constant pour le développement de l'Alsace Bossue.

En parallèle, il a présidé la communauté de communes du pays de Sarre-Union de 2003 à 2017, puis celle de l'Alsace Bossue jusqu'en 2025, représentant ainsi près de 24 000 habitants. Il est également conseiller départemental du Bas-Rhin depuis 2012, élu dans le canton d'Ingwiller.

### L'entrée au Sénat : un nouveau défi

Le 1<sup>er</sup> octobre 2025, Marc Séné est devenu sénateur du Bas-Rhin, succédant à André Reichardt, démissionnaire pour protester contre le manque de considération envers la revendication d'une région Alsace autonome.

Siéger au Palais du Luxembourg est pour lui « un honneur » et une continuité de son combat pour la proximité et la défense des territoires ruraux.

Au Sénat, il rejoint la commission des lois constitutionnelles, de législation, du suffrage universel, du règlement et d'administration générale. Ses priorités affichées :

- Le retour d'une région Alsace distincte du Grand Est.
- Un statut renforcé pour les élus locaux, afin de sécuriser et valoriser leur engagement.
- La rationalisation des dépenses publiques, notamment en réduisant les doublons administratifs.

## L'élection de Madame Isabelle Masson : un moment emblématique

La nomination de Marc Séné a entraîné une élection interne au conseil municipal, sans recours aux électeurs, car les municipales générales auront lieu en mars 2026.

A l'issue d'un scrutin qui a eu lieu le samedi 25 octobre 2025, Isabelle Masson est devenue la première femme maire de Sarre-Union. Âgée de 60 ans, elle est directrice du groupe scolaire de la commune. Elle est entrée au conseil municipal à la faveur des élections de 2014. Elle était depuis 2018, adjointe chargée des affaires culturelles.





## Un groupe de discussion pour les aidants à Sarre-Union : la Babelstüb

### Aidants : tous concernés !

En France, 9,3 millions de personnes déclarent apporter une aide régulière à un proche malade, en situation de handicap, ou en perte d'autonomie, pour les actes de la vie quotidienne.

Cette situation peut concerner un parent, un grand parent, un conjoint, un enfant ou tout autre proche. Pour le proche aidant, les charges que cela entraîne peuvent être difficiles et fatigantes.

Stress, isolement, déprime... Souvent, c'est notre propre vase qui est plein et nous avons parfois besoin nous confier.

### Un groupe de discussion pour les aidants à Sarre-Union

Espace de soutien et d'échange, la Babelstüb est ouverte à tous et se déroule le dernier lundi du mois, de 14h à 16h30, à la Maison France Services de Sarre-Union.

Au fil des séances animées par une psychologue, chacun est amené, librement, à s'exprimer, à partager son vécu, ses expériences, ses émotions et ses réflexions en tant que proche aidant. Un moment convivial vient clôturer chaque rencontre.

Si la Babelstüb peut faire penser à un endroit chaleureux où l'on bavarde de tout et de rien, où l'on refait le monde, elle est surtout un lieu intime où la parole peut circuler librement. Un lieu où s'expriment aussi des états d'âme, des questions, une recherche de solutions, d'apaisement, à l'égard de l'aidance.

En effet, en regroupant la réalité de chacun, chacune, les aidant(e)s se sentent moins seul(e)s à affronter les obstacles liés à la maladie ou au handicap d'un proche, qui souvent, nécessite une organisation, une présence et une attention constantes.

Ces rencontres mensuelles, animées depuis 3 ans par Catherine Grabherr, docteure en psychologie, sont d'une grande richesse, et se déroulent dans la confidentialité d'échanges sur différents sujets selon les besoins du moment. En effet, pour éviter un épuisement généralisé, il s'agit de trouver en soi les ressources nécessaires pour comprendre le rôle d'aidant, ses limites, et les défis liés aux situations complexes.

Aucun sujet n'est tabou. Aucune émotion ou comportement ne fait l'objet d'un quelconque jugement. Il y a beaucoup de bienveillance et d'entraide entre les participant(e)s, et même parfois des éclats de rire ! Cet humour sert notamment à prendre du recul, à désamorcer et à dédramatiser des situations délicates.

Un moment convivial, avec des boissons chaudes, est organisé au terme des deux heures de discussion, où les aidant(e)s peuvent échanger entre eux/elles.

Deux sorties annuelles sont également organisées, autour du bien-être, de l'évasion et du plaisir partagé. Le Temple Bouddhiste de Weiterswiller sera une prochaine destination pour y découvrir la méditation Zen dans un lieu unique, apaisant et magique.



*Les aidant(e)s participent à la Babelstüb : un lieu d'écoute, de réflexion et de solidarité, animé par Catherine Grabherr.*



# L'annuaire des professionnels de santé à Sarre-Union



Profession	Nom, prénom	Numéro de téléphone	Adresse d'exercice actuelle
<b>Médecins généralistes</b>	Drs HAUSS Patrick et Hauss Laurence	03 88 00 11 20	5 B Chemin de la Sarre
	Dr MOOG Stéphanie *	03 88 00 11 60	25 Route de Phalsbourg
	Dr PAIS Adrian	03 88 01 11 08	7 Route de Phalsbourg
<b>Ophtalmologue</b>	Dr WAGNER Jean-Bernard	03 88 00 18 73	10 Rue du Maréchal Foch
<b>Rhumatologue</b>	Dr SCHNEIDER Pascal	03 88 00 34 70	22 D Rue de Bitche
<b>Dentistes</b>	Dr TEOFANESCU Lucian	03 88 00 12 86	2 Rue Max Karcher
	Cabinet dentaire Drs DESANLIS et KOEHLER	03 67 38 03 40	5 B Chemin de la Sarre
<b>Orthophonistes</b>	- BAUER Marie *	03 88 01 67 87	Maison France Services 14 Rue Vincent d'Indy
	- ENGER Line * (installation à l'ouverture de la MSP)	03 88 01 67 07	
	- STOCK Emma *	03 88 01 67 07	
	BACH Sandra	03 88 89 49 42	22 B Rue de Bitche
<b>Orthoptiste</b>	SCHMITT Clémence	06 84 86 88 65	10 Rue du Maréchal Foch
<b>Diététicienne</b>	WINTZERITH Pauline*	06 02 22 20 82	Maison France Services 14 Rue Vincent d'Indy
<b>Kinésithérapeutes</b>	- BAUER Jonathan - BLASZCZYK Lucie	06 32 03 40 78	22 C Rue de Bitche
	- LETSCHER Elisa - LOHSTAETTER Elodie - MICHELS Elena - NEU Anaïs - ZENSES Anne Claire	03 88 01 39 66	6 Rue Walter Schmitt
	JUNGKER Christophe	03 88 01 19 51	3 Rue des Romains
<b>Ostéopathes</b>	- GASPARD Gauthier - LORBER Juliette	07 63 33 99 30	10 Place de la République
<b>Infirmiers libéraux</b>	- BAUER Véronique - FABER Amandine - JUNG Fabienne - JUNG Stéphanie - MOZERSKI Emilie	03 88 00 11 93	22 A Rue de Bitche
	- BECKENDORF Anaïs, - BENDER Vanessa, - BIEBER Jordan, - FERBER Loïcia, - FUSS Nathalie, - REPPERT Christine (infirmière AZALEE) - SCHEIDECKER Virginie	09 71 29 26 60	Cabinet Eloi-Lellis : 16 Place de la République
	KOUAKOU Jessica	06 26 71 50 72	
<b>Psychologue</b>	Henri BLAIND	03 88 00 06 87	3 Rue de l'École
<b>Sage-femme</b>	Lorette BRUCKER	06 79 75 99 66	18 Route des Romains
<b>Pharmacies</b>	Pharmacie du Lion	03 88 00 12 01	23 Route de Phalsbourg
	Pharmacie Saint Georges	03 88 00 12 90	1 Route de Phalsbourg
<b>Laboratoire de biologie médicale</b>	Biologiste du laboratoire B2A	03 88 00 32 33	4 A Rue du Maréchal Foch
<b>Centre de radiologie, d'imagerie médicale et scanner</b>		03 88 00 11 86	48 Rue de Phalsbourg
<b>Opticiens</b>	Optique Wagner (spécificité basse vision)	03 88 00 18 78	8 Rue du Maréchal Foch
	Optic 2000	03 88 70 02 17	Centre commercial Leclerc Rue Vincent d'Indy
	Atol mon Opticien	03 88 00 21 05	2 Rue de Phalsbourg
<b>Dépistage auditif</b>	Wagner Audition	03 88 00 34 38	6 Rue du Maréchal Foch

\* Professionnels qui intégreront les locaux de la MSP.



## Élections municipales 2026 : préparez-vous dès maintenant !

Les prochaines élections municipales auront lieu les dimanches 15 et 22 mars 2026. Elles permettront d'élire les conseillers municipaux pour un mandat de six ans. Ce rendez-vous démocratique est essentiel pour l'avenir de notre commune : votre voix compte !

### Qui peut voter ?

Pour participer au scrutin, il faut :

- Être âgé de 18 ans au plus tard la veille du premier tour.
- Être de nationalité française ou ressortissant d'un pays membre de l'Union européenne (pour les municipales).
- Être inscrit sur la liste électorale de Sarre-Union.

### Inscription sur les listes électorales

Si vous avez changé d'adresse, déménagé ou n'êtes pas encore inscrit, il est temps d'agir !

- Date limite d'inscription : vendredi 7 février 2026.

### Comment s'inscrire ?

- En ligne : sur [service-public.fr](https://service-public.fr).
- En mairie : en présentant une pièce d'identité et un justificatif de domicile.

**Astuce :** Vérifiez votre situation électorale dès maintenant pour éviter toute mauvaise surprise le jour du vote.

### Procuration : pensez-y en cas d'absence

Si vous ne pouvez pas vous déplacer, vous pouvez établir une procuration en ligne via FranceConnect ou en vous rendant à la gendarmerie ou au commissariat.

### Pourquoi c'est important ?

Les élections municipales déterminent l'équipe qui pilotera les projets de notre ville pour les six prochaines années. Votre participation est essentielle pour construire ensemble l'avenir de Sarre-Union.



*Mettre son bulletin dans l'urne, c'est affirmer son engagement citoyen et contribuer à la vitalité démocratique de notre commune.*

## Vous rendre à Strasbourg au départ de Sarre-Union en transports en commun : c'est possible !

**Vous souhaitez vous rendre de Sarre-Union à Strasbourg sans utiliser votre voiture ? Rien de plus facile grâce aux navettes mini-car TER mises en circulation entre Sarre-Union et Diemeringen !**

Ces navettes vous permettent de rejoindre facilement les trains TER de la ligne Sarreguemines - Strasbourg, puis de revenir à Sarre-Union.

Ces liaisons permettent ainsi d'effectuer le trajet Sarre-Union - Strasbourg ou Strasbourg - Sarre-Union en 1h25' environ.

### Deux points de départ et d'arrivée à Sarre-Union :

- À la Gare SNCF ;
- En face de la médiathèque (rue des Roses).

### Horaires des navettes :

- 9 allers-retours Sarre-Union / Diemeringen assurés en semaine ;
- 4 à 5 allers-retours Sarre-Union / Diemeringen assurés les samedis.

En cette période hivernale, les conditions de circulation peuvent être difficiles sur les routes.

Optez pour cette excellente alternative à la voiture !



**Consultez les horaires complets (navettes et trains) sur le site Web de la commune :**

<https://www.sarre-union.fr/transports/>



## Urbanisme : les règles à respecter

**Tous les travaux ayant pour objet de modifier l'aspect extérieur d'une construction, d'en changer la destination, de créer de la surface de plancher, de modifier le volume d'un bâtiment, de percer ou d'agrandir une ouverture sont soumis à l'obligation de déposer une demande. Il en est de même pour la construction de clôtures. Si vous avez un projet de construction ou de travaux, si vous souhaitez avoir des renseignements sur l'urbanisme ou le PLU, n'hésitez pas à venir à la mairie au préalable.**

Avant tout démarrage de travaux et en fonction de la nature de votre projet, une demande d'autorisation devra être déposée dans nos services. La déclaration préalable de travaux est exigée pour les travaux de faible importance sur une construction existante ou non afin de vérifier que le projet respecte bien les règles d'urbanisme en vigueur :

- Travaux qui créent entre 5 m<sup>2</sup> et 20 m<sup>2</sup> de surface de plancher ou d'emprise au sol et d'une hauteur inférieure ou égale à 12 mètres. Ce seuil de 20 m<sup>2</sup> est porté à 40 m<sup>2</sup> pour une adjonction à une construction existante à deux conditions :

- La construction doit être située dans une zone urbaine du Plan Local d'Urbanisme
- La surface de la construction créée ajoutée à la surface existante ne doit pas faire dépasser la surface de plancher de la totalité de la construction de 150 m<sup>2</sup>.

- Travaux de clôture (remplacement ou nouvelle installation).

- Travaux de ravalement ou travaux modifiant l'aspect extérieur d'un bâtiment (par ex. : remplacement des menuiseries extérieures, création d'ouvertures, Velux, le changement de toiture...).

- Installation d'une piscine dont le bassin a une superficie inférieure ou égale à 100 m<sup>2</sup>, non couverte ou dont la couverture fait moins de 1,80 m de hauteur au-dessus du sol.

- Les châssis et serres dont la hauteur est comprise entre 1,80 m et 4 m.

- Travaux changeant la destination d'un bâtiment, (exemple : transformation d'un local commercial en local d'habitation), lorsque celle-ci n'implique pas de travaux extérieurs.

**Le permis de construire concerne des travaux plus importants, liés à la construction ou l'aménagement d'une maison individuelle. Celui-ci sera exigé :**

- Lorsque les travaux envisagés créent une surface de plancher ou une emprise au sol supérieure à 20 m<sup>2</sup> ou supérieure à 40 m<sup>2</sup> (voir paragraphe concernant les déclarations préalables).

- Pour la construction d'une maison individuelle ou un bâtiment de plus de 20 m<sup>2</sup>.

- Lorsque les travaux ont pour effet de modifier les structures porteuses ou la façade du bâtiment, ou lorsque ces travaux s'accompagnent d'un changement de destination (exemple : transformation d'un local commercial en local d'habitation).

- Lorsque les travaux portent sur un immeuble inscrit au titre des monuments historiques, ou se situent dans un secteur sauvegardé.

N.B. : le recours à l'architecte est obligatoire lorsque la surface existante ou la surface créée additionnée à la surface de plancher existante est supérieure à 150 m<sup>2</sup>.

Le permis de démolir est exigé pour toute démolition totale ou partielle. Un projet de démolition peut être intégré dans une demande de permis de construire.

La demande de permis d'aménager permet d'aménager une unité foncière en créant des lots avec des espaces communs (voirie...). Il est exigé notamment pour la réalisation de certaines opérations de lotissement.

Une autorisation de travaux est toujours délivrée sous réserve du droit des tiers. Il revient au demandeur de vérifier si son projet respecte les règles du Code Civil (servitudes de vue, de passage...)

### Plan Local d'Urbanisme

La Commune de Sarre-Union a approuvé le Plan Local d'Urbanisme le 28 avril 2011. Ce document permet de savoir dans quelle zone est située chaque parcelle et permet de se référer au règlement de constructibilité correspondant à chaque zone. Ce document est public et peut être consulté en mairie ou sur le site : <https://posplu.bas-rhin.fr/>

**Les différents formulaires ainsi que la liste des pièces à joindre à la déclaration de travaux ou à la demande de permis de construire, peuvent être retirés à la mairie ou être téléchargés gratuitement sur le site [service-public.fr](http://service-public.fr).**



## Une mobilisation plus forte que jamais !

Le 18 octobre dernier, la commune de Sarre-Union, l'Espace Ligue Relais de l'Alsace Bossue, l'Amicale des Sapeurs-Pompiers de Sarre-Union, le Pétanque club La Boule d'Or, le Sar' Running Club de Sarre-Union, l'Association Arizona et les commerçants de l'association Sarre Union Dynamik se sont associés pour proposer un Parcours Rose sous le signe de la promotion du dépistage du cancer du sein.

Cette année vous étiez plus de 700 participants à répondre à l'appel : un record battu et une vague plus forte que jamais !

Après une flashmob solidaire, petits et grands ont marché ensemble dans une ambiance chaleureuse et engagée.

Cette mobilisation permet de soutenir les actions de La Ligue contre le cancer 67 menées à l'Espace Ligue Relais de l'Alsace Bossue.



## L'Espace Ligue : un souffle de vie et d'énergie

Installé au Centre socio-culturel, l'Espace Ligue est un lieu d'écoute et de partage pour les personnes touchées par le cancer et leurs proches. Ici, on se retrouve pour bouger, respirer et se sentir mieux.

### Au programme toute l'année :

- Marche nordique – chaque lundi à 14h
- Qi Gong – tous les vendredis à 10h
- Soins socio-esthétiques & diététique – le 3<sup>e</sup> vendredi du mois.
- Moments conviviaux – jeux, cafés-échanges, ateliers bien-être.

Toutes ces activités sont gratuites pour les personnes malades.

L'Espace Ligue lancera en 2026 un nouveau soin de support : la socio-coiffure : il s'agit d'une prise en charge des cheveux et du cuir chevelu avant, pendant et après les soins lourds

### Participez à l'action Les cheveux ont du cœur !

Le 26 février 2026, à l'Espace Ligue de Sarre-Union, de 13h30 à 18h30, participez à l'action « Les cheveux ont du cœur ». Hommes ou femmes, adultes ou enfants, offrez vos cheveux d'une longueur de plus de 10 cm.

Votre don permettra de confectionner des perruques au profit des personnes malades. Sans réservation, la coupe est à prix participatif au profit de la Ligue contre le cancer 67.

### Où nous trouver ?

Centre socio-culturel – 26B route de Phalsbourg  
Cathy Bronner – 03 88 24 71 86

## Les lycéens engagés pour une noble cause

À l'initiative du CVL (Conseil de Vie Lycéenne) et de la MDL (Maison des Lycéens), une course solidaire a rassemblé l'ensemble des élèves du lycée Georges Imbert le mercredi 19 novembre 2025.

Le mot d'ordre de cette action était clair : unir nos forces, nos pas et nos voix pour soutenir la lutte contre le cancer du sein et les cancers masculins.

À travers cette mobilisation, les lycéens ont souhaité témoigner leur soutien à tous les parents, amis et proches touchés par ces maladies. Ils ont voulu montrer qu'à leur âge, ils peuvent déjà être « un cœur qui bat pour tous ».

Leur engagement prouve qu'ensemble, il est possible de créer un moment porteur de sens, mais aussi de lancer un appel à s'informer, à se faire dépister et à briser certains tabous.

Un grand merci à tous les participants qui ont chaussé leurs baskets et affronté le froid.

Merci d'avoir démontré que cette génération n'est pas seulement spectatrice du monde, mais qu'elle s'engage, qu'elle ose et qu'elle refuse de détourner le regard.

Tous les dons récoltés seront intégralement reversés à la Ligue contre le cancer 67.



## Souvenir Français : rejoignez l'aventure de la Mémoire !

Le Souvenir Français est une association nationale apolitique, reconnue d'utilité publique et agréée par l'Éducation nationale. Notre équipe s'attache à faire vivre la Mémoire dans toute la Communauté de Communes de l'Alsace Bossue, en partenariat avec les élus, les écoles et les associations.

Nos missions

- Sauvegarder les tombes et monuments en hommage aux morts pour la Patrie
- Animer les cérémonies mémorielles
- Transmettre le flambeau du souvenir aux jeunes générations

Nos actions en 2025

- Élection du nouveau bureau : un grand merci à René Fontaine, Martine Marcinkowski et Olivier Jung pour leur engagement de longue date.
  - Remise d'un drapeau scolaire à Burbach
  - Soutien financier à des sorties mémorielles pour le lycée de Sarre-Union et les écoles primaires de Herbitzheim et Burbach
  - Concours de poésie avec la participation des écoles de Keskastel, Goerlingen, Burbach et Herbitzheim
  - Pose de cocardes dans les cimetières de Rimsdorf et Bust
  - Participation aux cérémonies commémoratives
- Visite du Sénat et de l'Assemblée nationale, avec ravivage de la flamme sous l'Arc de Triomphe le 11 juin 2025
- Intronisation de deux nouveaux porte-drapeaux : Nathan Schuhler (Bust, 13 ans) et Nicolas Marlhac (Gungwiller, 17 ans)
  - Concert du Chœur d'Hommes d'Alsace Bossue au profit du Souvenir Français

Notre équipe

- Nadège Hauck-Pansera (présidente)
- Sourou Louis Denon (vice-président)
- Stéphanie Scheider (trésorière, réseaux sociaux)
- Paul Anthony (historien)
- Lucien Drommer (sauvegarde sépultures et monuments)
- Dany Heckel (responsable archives)
- Benoît Schoeser, Pierre Masslo, Nicolas Marlhac et Nathan Schuhler (porte-drapeaux)
- Lisa Wercklé (responsable arts et mémoire, réseaux sociaux)
- Nicolas Marlhac (relation jeunesse)
- Lucie Adam, Alarick Duval, Antoine Paquin.

Pour nous soutenir, moralement et financièrement, vous pouvez adhérer ou faire un don.



Contact :

• Nadège HAUCK-PANSERA - Présidente  
Tél : 06 07 02 12 26  
Mél : [souvenirfrancais.sarreunion@gmail.com](mailto:souvenirfrancais.sarreunion@gmail.com)  
FB : Souvenir Français de Sarre-Union et de l'Alsace Bossue

## Bocksbrünne Théâtre : une douzième saison réussie !

Le Bocksbrünne Theater était de retour sur les planches au mois de novembre 2025.

Écrite par Valérie Schoenacker et Christophe Knobloch, leur nouvelle pièce en deux actes intitulée « Oh die Junge ! » a ravi le public lors de cinq représentations mémorables.

L'histoire se déroule à Buckenum. La guerre y est déclarée entre deux familles voisines. Maïté, qui tient une boucherie, nourrit une belle animosité à l'égard de son voisin, Guido, le garagiste, qui le lui rend bien.

Et voilà qu'on découvre Mickerle, la voiture d'une cliente de Guido, encastrée dans la vitrine de la boucherie. Ce qui a mis le feu aux poudres. Guido a eu fort à faire pour se sortir de cette situation explosive qui s'est encore envenimée avec une histoire d'amours contrariées !

Avec des personnages hauts en couleur, au caractère bien trempé, cette pièce était un véritable show aux cours duquel les acteurs ont prouvé qu'ils savaient captiver et faire rire, offrant au public un pur moment de bonheur !



Contact :

• Valérie SCHOENACKER - Présidente  
Tél : 06 83 73 08 04 - Mél : [theatre.alsacien.su@gmail.com](mailto:theatre.alsacien.su@gmail.com)  
Facebook : Le Bocksbrünne Theater



## Société Philharmonique : une nouvelle saison musicale



Lors du concert de la fête des Mères le 24 mai 2025.

La saison 2025-2026 a débuté en septembre avec la reprise des répétitions. Après le concert de l'Avent qui s'est tenu le dimanche 30 novembre, les musiciens et leur chef préparent activement le concert d'Hiver du samedi 31 janvier 2026, avec la participation de la Musique Municipale de Grosbliederstroff, orchestre invité pour l'occasion. En parallèle, la Philharmonie continue de prendre part aux cérémonies commémoratives organisées par la commune (11 novembre, 8 mai, 14 juillet).

### La Philharmonie recrute

Vous jouez d'un instrument et souhaitez rejoindre l'aventure

musicale ? La Philharmonie accueille de nouveaux musiciens dans ses pupitres : bois (clarinettes, flûtes traversières, saxophones), cuivres (trompettes, barytons, trombones), percussions (batterie, timbales, accessoires). Les répétitions ont lieu chaque samedi de 17h à 19h, à la salle culturelle du complexe sportif et culturel La Corderie de Sarre-Union, dans une ambiance studieuse et conviviale. Le répertoire est varié : œuvres pour orchestre d'harmonie, chanson française, rock, musiques de films...

### Saxs'Union : entre pique-nique et magie de Noël

En juillet dernier, l'ensemble Saxs'Union a donné son deuxième concert-pique-nique au Pont de l'Isch à Wolfskirchen. Une centaine de spectateurs est venue profiter de ce cadre bucolique et des sonorités des saxophones. En octobre, le groupe a mêlé musique et solidarité en participant au Parcours Rose de Sarre-Union, accompagnant en swing les marcheurs et les coureurs.

Le public a aussi retrouvé le quintet de saxophones dans une ambiance féérique et gourmande lors du marché de Noël de Lorentzen, le 7 décembre dernier.

Contact : Louise JUNG, membre du comité

Tél : 06 71 61 18 55

<https://ste-philharmonie-su.webador.fr>

## L'école de Musique et de Danse met ses talents à l'honneur

En septembre, ce fut une nouvelle rentrée pour l'école de musique, avec le retour d'anciens élèves et l'arrivée de nouveaux passionnés !

Nous avons également le plaisir d'accueillir Snejanna Jouravkoff, professeur de piano, ainsi que Hugo Padie, professeur de batterie et de percussions, qui viennent renforcer l'équipe pédagogique.

La saison écoulée a été particulièrement riche en événements : participation à la cérémonie du 11 novembre, concert de l'Avent de la Philharmonie avec notre petit chœur d'enfants, auditions de Noël réunissant toutes les classes d'instruments, sans oublier l'incontournable concert de Noël de la classe de chant... Un programme varié et enthousiasmant !

Mais l'événement phare de cette année sera la mise en musique du conte « Conte du pays d'ailleurs » de Sandrine Delpias, auteure originaire de Sarre-Union. Ce projet réunira l'ensemble des élèves et des professeurs de l'école de musique.

Le concert aura lieu le dimanche 29 mars à 17h à l'église protestante de Sarre-Union, en présence de l'auteure. Vous l'aurez compris : c'est un rendez-vous à ne manquer sous aucun prétexte !

Contact : Estelle GROSSE - Directrice

Tél : 06 08 36 42 55

Secrétariat : 03 88 00 36 97 / Mél : [ecmusdans@orange.fr](mailto:ecmusdans@orange.fr)

FB : École de Musique et de Danse Sarre-Union



Le Petit Chœur de l'École de Musique a notamment participé au concert de l'Avent de la Philharmonie.



Snejanna Jouravkoff, professeur de piano, ainsi que Hugo Padie, professeur de batterie et percussions, ont rejoint l'équipe des professeurs.

## BCAB : une saison riche en apprentissages et en émotions

Le BCAB compte quatre équipes jeunes (U7, U9, U11 et U13), trois équipes seniors (deux féminines et une masculine) ainsi qu'une section de basket loisirs.

### Basket loisirs

La section loisirs rassemblait de nombreux habitués. En cours de saison, le référent a malheureusement dû se retirer pour des raisons personnelles.

### Équipes seniors

La saison des seniors a été contrastée.

- Seniors féminines 1 : elles ont débuté la saison avec un coach qui a quitté le club en cours d'année. Elles ont dû poursuivre en autonomie et terminent malheureusement dernières du classement. Elles évolueront dorénavant en division 3.
- Seniors féminines 2 : encadrées par une nouvelle coach, elles ont vécu une année de découverte. La cohésion d'équipe s'est nettement renforcée en fin de saison pour terminer à la sixième place, en milieu de tableau.
- Seniors masculins : ils ont laché la saison à la huitième place. De nombreux progrès sont à souligner et l'équipe est déterminée à redoubler d'efforts la saison prochaine.

### Équipes jeunes :

La relève se prépare avec enthousiasme ! Des U7 aux U13, les effectifs ne cessent de grandir et les progrès sont visibles. Les entraîneurs ont mis l'accent sur des valeurs essentielles : esprit d'équipe, respect et plaisir du jeu. Au fil de la saison, les jeunes ont participé à des tournois, des matchs amicaux et bien sûr au championnat.

- Les U11 ont remporté seulement quelques rencontres, mais l'expérience acquise reste précieuse.
- Les U13 ont réalisé une très belle performance en terminant à la deuxième place du championnat.
- Les U13, engagés eux en départemental 3, terminent à une très belle 2<sup>e</sup> place.

### Et pour la suite...

Le BCAB vous invite à rejoindre ses rangs et à partager l'aventure basket ! Ne manquez pas également son grand loto le 12 avril 2026.



Contact : Didier MAIGROT - Président  
Tél : 06 78 63 36 23  
Mél : bcab.maigrot.didier@gmail.com

## Une rentrée créative et conviviale avec le GIC

En septembre, le Groupement d'Intérêts Culturels (GIC) de Sarre-Union a lancé sa nouvelle saison d'activités 2025-2026. Sa nouvelle présidente, Sarah Freund, élue en juillet 2025, succède à Christiane Boch, fondatrice du GIC, et à Jeanine Weber.

Toutes deux, par l'animation de leurs ateliers et les nombreuses années passées à la présidence, ont largement contribué à faire de l'association ce qu'elle est aujourd'hui.

Comme chaque année, le GIC propose une large palette d'activités :

- Ateliers créatifs : aquarelle, broderie, couture, modelage de la terre et céramique, sculpture sur bois, troc de talents...
- Ateliers de jeux : pour tous les publics, y compris les seniors.
- Développement personnel : yoga, qi gong, danse orientale...
- Activités sportives : marche nordique, gymnastique douce, d'entretien ou de renforcement corporel.

À cela s'ajoutent un cercle de lecture et de partage, des abonnements au Théâtre National de Strasbourg, ainsi que de nombreux événements : concerts, marche populaire, festival des jeux, sorties et voyages — autant d'occasions de découvertes et de rencontres.

Le GIC organise également des stages thématiques : aquarelle, initiation à la céramique, mosaïque de vaisselle, rénovation de meubles, confection de bouquets de fleurs en papier...

### Une association bientôt cinquantenaire

Le GIC fêtera bientôt ses 50 ans. Sa présence est reconnue et appréciée pour la diversité et la richesse des activités proposées, qui contribuent à la vitalité culturelle de Sarre-Union.

Le programme de cette saison 2025/2026 est à votre disposition au GIC, 1 rue de l'Ecole à Sarre-Union ou sur le site Internet [www.gic67.fr](http://www.gic67.fr).

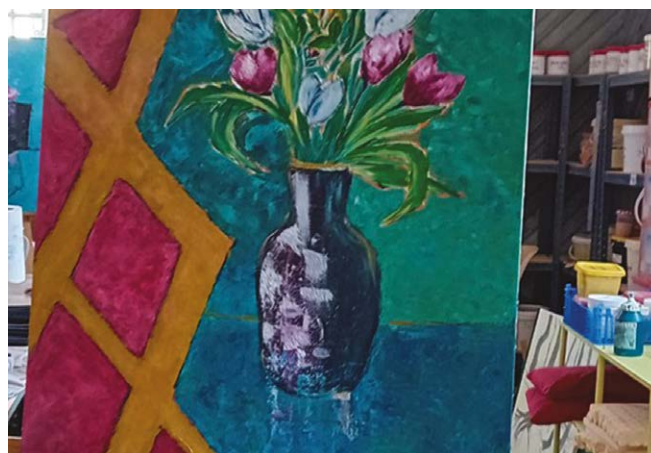

Contact : Sarah FREUND - Présidente  
Mél : gic67@orange.fr / Tél : 03 88 00 33 03  
Permanences les lundis, mardis et jeudis de 14h à 17h



## Le frelon asiatique : un fléau invasif dans nos contrées

Le frelon asiatique représente une menace indirecte pour l'Homme, car il se nourrit des abeilles, essentielles à la biodiversité et donc à notre survie.

Il peut également être dangereux, voire mortel, directement pour l'Homme. Les cas graves restent rares, mais une piqûre sur une personne allergique ou fragilisée peut entraîner de lourdes conséquences. Dans la majorité des cas, la piqûre provoque surtout une douleur intense et un gonflement important, comparable à celui d'une piqûre de guêpe.

Les frelons asiatiques se distinguent par leur capacité à rester en vol stationnaire plus longtemps que l'espèce européenne. Ils attaquent aussi plus fréquemment en groupe et peuvent se montrer agressifs si l'on s'approche trop près de leur nid.

### Qu'est-ce qui attire les frelons asiatiques ?

Comme beaucoup d'insectes, le frelon asiatique recherche un environnement favorable. Pour installer son nid, il privilégie les jardins disposant d'un point d'eau (piscine, bassin, fontaine), la présence de fleurs pour le nectar, des

arbres, et idéalement des ruches à proximité pour se nourrir.

### Où se trouvent leurs nids ?

Les nids de frelons asiatiques se situent le plus souvent en hauteur : à la cime des arbres, dans les combles ou sous une toiture. Mais ils peuvent également s'installer dans d'autres endroits plus inattendus.



On reconnaît le frelon asiatique à la couleur jaune de ses pattes.

Contact : Jean-Claude SCHMITT - Président  
Mél : [jcl.schmitt@wanadoo.fr](mailto:jcl.schmitt@wanadoo.fr)

## La journée porte ouvertes au Centre de Secours



Contact : Lucas TOUSCH - Président  
Mél : [sapeurpompiers.amicale@sfr.fr](mailto:sapeurpompiers.amicale@sfr.fr)

Ce fut une journée placée sous le signe de l'ouverture et de la découverte. Nous avons souhaité ouvrir nos portes à la population que nous protégeons au quotidien, afin

de renouer un contact perdu depuis près de 14 ans. Cette première édition a rencontré un vif succès, avec environ 1 000 visiteurs, un chiffre remarquable pour une première édition. Au fil des ateliers, le public a pu s'immerger dans notre métier et découvrir les différentes facettes de nos missions.

Le secours routier, la lutte contre l'incendie, le secours à personne, l'utilisation des appareils respiratoires isolants, sans oublier l'aire de manœuvre dédiée aux enfants, ont été les vedettes de cette belle journée.

Les visiteurs désireux de s'exercer ont pu le faire en toute sécurité, encadrés par notre personnel expérimenté. Nos partenaires – l'Amicale de Dragon 67, la Gendarmerie, la Marine nationale, le peloton cynotechnique du Bas-Rhin, entre autres – nous ont également épaulés pour proposer un large éventail d'activités et d'informations à la population.

## Association Clip Tonic de Sarre-Union

L'Association Clip Tonic rappelle ses activités toute la semaine au complexe sportif de la corderie salle 3 au sous-sol :

- Danse contemporaine et moderne pour enfants et ados, les vendredis de 17h30-18h30
- Danse latino inspirée de la Zumba, Fitness, Step les lundis, mercredis et vendredis de 19h00 à 20h00.
- Danse Country et Line dance les jeudis de 18h00 à 20h30.

Ce planning hebdomadaire sera également diffusé sur le site Facebook de l'Association. L'Association organisera également son 21ème Concours de Danse Moderne le 14 mars prochain à Sarre-Union.



Lors du concours régional de danse moderne 2025 avec le groupe junior Xouax Mambo de Xouaxange lauréat dans sa catégorie.

Contact : Sylvie RINN - Présidente Tel : 06 83 64 35 62.  
Facebook : Association Clip Tonic Sarre-Union

## Sarre-Union Dynamik

Sarre-Union Dynamik, l'association des commerçants de Sarre-Union soutient l'organisation du salon de la vente à domicile et du bien-être des 7 et 8 février 2026. Le salon, auquel s'ajoutera de l'artisanat, est organisé par Élisabeth Ercker et Delphine Mahdadi.

L'an passé une quarantaine d'exposants y ont proposé une grande variété de produits : prêt-à-porter, décoration, bijoux, produits cosmétiques, épices... Les stands de l'espace bien-être proposaient notamment des minéraux aux vertus apaisantes et énergisantes, de la voyance, du magnétisme, de la sophrologie ou des tatouages.

La présidente de Sarre-Union Dynamik, Déborah Heck (1ère à gauche sur la photo), y tenait un stand de crêpes avec Peggy Dehout (à droite de la photo) afin de récolter des fonds en

soutien à une association dont l'objectif était de réaliser un raid humanitaire en Jordanie. L'un des projets est de faire une présentation vidéo des membres de l'Association.



Sarre-Union Dynamik soutient le salon de la vente à domicile et du bien-être.

Contact : Déborah HECK - Présidente  
Tél : 06 75 50 68 24

## L'association Arizona fait danser Sarre-Union avec passion



L'association Arizona a animé le départ du Parcours Rose de Sarre-Union le 18 octobre dernier.

Forte de ses 33 années d'expérience, l'association Arizona entame une nouvelle saison avec un enthousiasme contagieux. Chaque mercredi après-midi et chaque samedi toute la journée, le complexe sportif de Sarre-Union résonne au rythme des pas de danse de plus de 90 élèves, âgés de 5 à 25 ans, répartis dans plusieurs groupes.

Afin de garantir un suivi de qualité, chaque groupe est limité à une douzaine d'élèves. Ce choix permet aux animatrices de consacrer du temps à chacun, de suivre leur progression et de tisser des liens solides. Une exigence qui conduit malheureusement à refuser des inscriptions chaque année — une décision difficile mais nécessaire pour préserver l'esprit familial et l'attention portée à chaque danseur et danseuse.

### Une équipe engagée et passionnée

L'équipe d'animation, composée de Clara, Karen, Marcelle, Pascale et Samantha, s'est vue renforcée cette année par Camille, danseuse dans l'association depuis son enfance. Après une première expérience en animation l'an passé, elle confirme sa volonté de s'impliquer pleinement dans cette mission.

### Un gala de danse très attendu

Tout au long de l'année, les animatrices préparent avec les élèves un gala de danse, véritable moment fort de l'association. Chorégraphies, costumes, accessoires, mise en scène...

Contacts : Pascale FROMAGEAT – Présidente  
Tél : 06 77 91 59 64  
Mél : arizona.danse@gmail.com  
Facebook : Association Arizona Sarre-Union

Chaque détail est pensé pour offrir un spectacle mémorable, présenté lors de deux représentations. Le prochain gala aura lieu les 6 et 7 juin 2026.

### Danse fitness : énergie et convivialité

Autre cheville ouvrière de l'association, Murielle anime chaque mercredi soir un cours de danse fitness de 20h à 21h. Ce rendez-vous hebdomadaire attire une trentaine d'adhérents venus se dépenser en rythme, dans une ambiance chaleureuse et pleine d'énergie. Un véritable moment de détente et de bonne humeur, très apprécié des participants.

### Une association ancrée dans la vie locale

Arizona ne se contente pas de faire danser ses membres : elle participe activement à la vie de Sarre-Union. Présente au Corso fleuri du 6 juillet, ou plus récemment lors du Parcours Rose le 18 octobre, elle a proposé une flashmob et un échauffement collectif en danse fitness. Sous l'impulsion de son énergique présidente Pascale et avec le soutien de toute l'équipe, les élèves répondent toujours présent pour faire rayonner leur ville.

### Des valeurs fortes au cœur de l'action

Au-delà de la danse, Arizona défend des valeurs essentielles : solidarité, convivialité, partage. L'association organise régulièrement pour ses élèves des stages avec des intervenants extérieurs, ainsi qu'un traditionnel goûter de fin d'année — autant d'occasions de renforcer les liens et de créer des souvenirs communs.

À Sarre-Union, Arizona ne se contente pas de faire danser... elle fait vibrer les cœurs !



## DÉCÈS :



• MILAN Charlène épouse LECOMPTE.....	30/06/2025
• ZIEGLER Robert.....	04/07/2025
• FLECK Simone veuve VINATIER.....	10/07/2025
• SCHNEIDER Eliane épouse BIEBER.....	22/07/2025
• WILHELM Paul.....	03/08/2025
• JANES Henri.....	10/08/2025
• SAEMANN Catherine veuve HACQUARD.....	30/08/2025
• GEIN Claude.....	07/09/2025
• ALTEA Joséphine veuve HUDE.....	27/09/2025
• KLEPPER Brigitte épouse SCHEURER.....	07/10/2025
• BACH Edmond.....	15/10/2025
• WERQUET Alice.....	16/10/2025
• WALTER Agathe veuve FEISTHAUER.....	17/10/2025
• BLANCHARD François.....	29/10/2025
• WETTERHOLD André.....	02/11/2025
• ROEHM Aloïse.....	12/11/2025

## MARIAGES :



• GEYER Aurélien et SCHMITT Morgane.....	28/06/2025
• ROESNER Benjamin et OSSWALD Aurélie.....	26/07/2025
• AMERIGO Quentin et DELLINGER Marion.....	14/08/2025
• MULLER Alexandre et REYNOARD Leslie.....	16/08/2025
• CULLI Gilbert et WAGNER Nelly.....	29/08/2025
• MIEDJIM NGOMSI Rodrigue et ROZBORSKA Beata.....	30/08/2025
• CEYHAN Oguzhan et KALKAN Sibel.....	18/10/2025
• KARKACH Andrii et BONDARCHUK Yelyzaveta.....	25/10/2025

## NAISSANCES :



• NÔ-NEY Clara.....	06/06/2025
• BEN MEFTAH Koussay.....	06/06/2025
• OTT Ace.....	30/06/2025
• MORENO Isaac.....	21/08/2025
• HADDAJI Kayen.....	22/08/2025
• KUMAR Vedha.....	18/10/2025
• PENAUD OBER Elyano.....	18/10/2025
• BIRKLE Yaël.....	05/11/2025

## Un peu d'Alsace Bossue au pied du sapin !

L'équipe de l'Office de tourisme de l'Alsace Bossue vous accueille tout au long de l'année dans les locaux de la Grange aux Paysages à Lorentzen.

Céline, Louise, Laurence et Élisabeth vous accueillent tout au long de l'année. Vous êtes à la recherche d'une idée de sortie, en Alsace Bossue ou dans les départements voisins ? Vous cherchez une idée cadeau ? Vous souhaitez réserver une balade en barque à fond plat ? L'équipe de l'Office de tourisme est à votre service !

### Notre espace boutique

De nombreux artisans et producteurs du territoire vendent leurs objets et spécialités : miel, escargots, porc et gibier, confitures, bières artisanales, jus, biscuits salés et sucrés, bijoux, objets déco, livres, cristal, bien-être ou bons-cadeaux sont disponibles tout au long de l'année (produits disponibles en temps réel visibles dans la rubrique « Boutique » de notre site Internet.



Office de tourisme de l'Alsace Bossue  
90, rue Principale – 67430 LORENTZEN  
Tél. : 03 88 00 40 39 – [tourisme@alsace-bossue.net](mailto:tourisme@alsace-bossue.net)  
[www.tourisme.alsace-bossue.net](http://www.tourisme.alsace-bossue.net)

# adresses utiles



## MAIRIE

Tél : 03.88.01.14.74 - Fax : 03.88.00.28.15  
Email : mairie@ville-sarre-union.fr  
Site Internet : www.sarre-union.fr

## Retrouvez les coordonnées des professionnels de santé en page 9 de ce bulletin.

### ATELIERS MUNICIPAUX

Chemin de la Sarre

### ENERGIE & SERVICES

Régie Municipale d'Électricité  
10, Chemin de la Sarre  
Tél : 03.88.00.13.71 - Fax : 03.88.00.39.88  
Email : regie@electricite-sarre-union.fr

### GENDARMERIE

6, rue Vincent d'Indy  
Tél : 03.88.00.10.20 - Fax : 03.88.01.17.05

### RECRUTEMENT GENDARMERIE

Point d'information au Centre Socio-Culturel  
tous les 2e jeudis du mois de 11h à 12h

### EHPAD MAISON DE RETRAITE

23, rue du Maréchal Foch  
Tél : 03.88.01.13.13 / Fax : 03.88.00.35.77

### CENTRE DE SECOURS

11, rue Vincent d'Indy - Tél. : 18

### COLLECTIVITE EUROPEENNE

D'ALSACE - CENTRE D'ENTRETIEN ET  
D'INTERVENTION DE SARRE-UNION  
3, rue Vincent d'Indy - Tél : 03.68.33.82.20

### LA POSTE

2, rue de la Gare - Tél : 36 31

### DIRECTION GENERALE DES FINANCES PUBLIQUES

18, Grand'Rue - Tél : 03.88.03.12.51.  
Service des Impôts des Particuliers  
Réception du Public du lundi au jeudi de 8h30 à 12h15, le mardi et jeudi après midi sur rendez-vous.  
Centre de contact ouvert du lundi au vendredi de 8h30 à 19h au 08 09 40 14 01

### GAZ DE FRANCE - SARREBOURG

Service dépannage : 0810 433 068

### EAU & ASSAINISSEMENT (SDEA)

Service dépannage : 03.88.19.97.09

### CENTRE SOCIO-CULTUREL

26 b, rue de Phalsbourg - Tél : 03.88.00.22.15

### ETABLISSEMENTS SCOLAIRES

- GROUPE SCOLAIRE : Tél. 03.88.00.11.43
- COLLÈGE PIERRE CLAUDE : Tél. 03.88.00.10.25
- LYCÉE GEORGES IMBERT : Tél. 03.88.00.39.00

### AVOCATS

- SCHNITZLER Nadine  
2, rue du Chalet  
Tél : 03.88.01.35.05 - Fax : 03.88.91.63.40
- SCHWAB Muriel  
1, rue Max Karcher - Tél : 03 88 00 24 90

### CENTRE DE SOINS A DOMICILE

22, rue de Phalsbourg - Tél : 03.88.00.12.96

### AMBULANCES - TAXI

- SCHUSTER  
13, rue Vincent d'Indy - Tél : 03.88.00.12.34
- TAXI Alex  
Tél : 06.70.35.49.54

### REFLEXOLOGIE

- Un pas vers le bien-être - Mme Céline LETRANGE  
Multi-réflexologue, Praticienne Diên Châm,  
Energéticienne Sonothérapeute  
11 Place de la République ou à domicile  
Tél : 06.63.11.53.47

### LIGUE CONTRE LE CANCER - BAS-RHIN

Espace Ligue - Relais de l'Alsace Bossue  
Un café-échange est ouvert aux malades et aux aidants une fois par mois.  
Un entretien individuel est possible.  
Centre Socio-Culturel, 26 b, rue de Phalsbourg  
Tél : 03.88.24.17.60 Mail : cd67@ligue-cancer.net  
Facebook : Espace Ligue Relais de l'Alsace Bossue

### ÉPICERIE SOLIDAIRE La Passerelle

Ouverte les mardis après-midi à partir de 14h  
34a, rue de Phalsbourg - Tél : 06.02.31.54.97  
Mail : lapasserelle67@gmail.com

### OFFICE NATIONAL DES FORETS

8 Rue des Jardins - Tél. : 03.88.00.13.64

### PAROISSES

- Paroisse Catholique  
14, rue du Presbytère - Tél : 03.88.00.10.92
- Paroisse Protestante  
26, rue des Églises - Tél : 03.88.00.12.28
- Eglise Évangélique de Pentecôte  
30, rue de Bitche - Tél : 06.61.46.24.92

### MAISON FRANCE SERVICES

Lundi au jeudi : 8h - 12h / 13h - 17h  
et le vendredi 8h-12h / 13h - 16h.  
14 rue Vincent d'Indy - Tél : 03.88.01.21.00  
Mél : france.services@ccab.eu

### COMMUNAUTÉ DE COMMUNES DE L'ALSACE BOSSUE

Standard : 03.88.01.67.07 Mail : contact@ccab.eu  
Site : www.alsace-bossue.fr

### PERMANENCES SOCIALES

- CAF  
RDV physique ou téléphonique à prendre auprès de l'agent d'accueil.
- CARSAT service retraite : 3960.
- CARSAT service social  
Permanences les mercredis sur RDV au 03.88.07.39.56 ou au 3646.
- CRESUS  
Sur RDV à l'accueil de la Maison France Services.
- CPAM : 3646  
Accompagnement à l'accueil pour les démarches sur ameli.fr.
- Assistante Sociale  
Les RDV sont à prendre au 03.68.33.84.30

### MAISON DE L'HABITAT de l'Alsace Bossue

- 14, rue Vincent d'Indy à Sarre-Union  
Tél : 09.79.26.10.55.  
Contact : maison-habitat.alsacebossue@alsace.eu  
le mercredi de 10h à 12h et de 13h à 17h, le jeudi de 13h à 17h et le vendredi de 8h à 12h et de 13h à 16h.
- PIG Rénov/habitat 67  
Cabinet Urbain Conseil à la Maison de l'Habitat  
14, rue Vincent d'Indy à Sarre-Union  
Tél : 03.29.64.45.17  
1er jeudi du mois de 16 h à 17 h 30 sans RDV. Fermé en août
- Espace conseil France Rénov'  
Sur RDV (via la Maison de l'Habitat ou sur le site <https://francerenov.reservio.com/>)
- Parc des Vosges du Nord / CAUE d'Alsace  
3e Jeudi du mois de 14h à 16h15 sans RDV.  
Tél : 09.79.26.10.55.
- ADIL67  
3e Jeudi du mois de 14h à 16h15 sans RDV.  
Tél : 09.79.26.10.55
- CEP Cicat  
1er et 3e Jeudi du mois de 14h-15h30 sur RDV.  
Tél : 09.79.26.10.55.
- ALSACE HABITAT  
Tél : 09.79.26.10.55.

### PERMANENCES JURIDIQUES

- SOS Aide aux habitants  
Le 1<sup>er</sup> et 3<sup>e</sup> mardi du mois de 14h à 17h sur RDV au 03.88.79.79.30.
- Conciliateur de justice :  
Sur RDV auprès de l'agent d'accueil.
- Défenseur des droits : Sur RDV à prendre auprès de l'agent d'accueil.

### AUTRES SERVICES DE LA MAISON FRANCE SERVICES

- S.D.E.A. : du lundi au jeudi sans RDV  
8 h-12 h / 13 h-17 h. Tél : 03.88.19.29.99.
- UNIAT  
Planning des permanences disponible auprès de l'agent d'accueil
- PERMANENCES EMPLOI  
• France Travail : 3949  
Accompagnement pour les démarches en ligne à l'accueil.
- Maison des Entrepreneurs  
Sur RDV au 03.61.58.96.20.
- Mission Locale  
Prendre RDV au 03.88.71.10.08.
- Association Emploi Service  
Accueil du public sur RDV  
7 rue du Chalet - 67260 Sarre-Union.  
Mail : ai-emploi-service@orange.fr  
Tél. 03.88.00.25.83.  
Site : <https://www.emploiservice.alsace>
- Ateliers Pédagogiques Personnalisés (APP)  
Réservés aux inscrits à France Travail ou via le compte CPF.
- Armée de Terre et Marine Nationale  
Dates disponibles à l'accueil.
- Inspection du travail  
3<sup>e</sup> jeudi du mois de 9h30 à 11h30 sans RDV  
Tél. 03.88.15.43.00.

### ENFANCE

- Consultation de PMI :  
Sur RDV au 03.69.33.20.10
- Relais Petite Enfance (R.P.E.) :  
Sur RDV au 03.88.00.48.66

### AUTRES SERVICES

- CENTRE MEDICO-SOCIAL - COLLECTIVITÉ EUROPEENNE D'ALSACE  
Tél. 03.68.33.84.30 (Secrétariat de Drulingen) ou 03.69.33.20.00 (Saverne).
- UNITE DE VIE Résidence Chez Soi  
29, rue de Phalsbourg - Tél : 03.88.00.16.04
- Consultations de psychologie, psychiatrie générale et pédopsychiatrie de l'EPSAN (Etablissement Public de Santé Alsace Nord)  
25, rue de Phalsbourg  
Sur rendez-vous en psychiatrie Adultes les mardis, jeudis, vendredis  
Tél : 03.88.64.61.02  
Sur rendez-vous en psychiatrie Enfants et Adolescents les lundis et mercredis  
Tél : 03.88.64.61.09
- BIBLIOTHEQUE  
18, rue des Roses - Tél : 03.69.33.23.30
- Ecole de Musique  
1, rue de l'Ecole - Tél : 03.88.00.36.97

### Cartes d'identité et passeports : prenez rendez-vous en ligne !

Afin de simplifier vos demandes de cartes nationales d'identité et de passeports, il vous est désormais possible de prendre rendez-vous en ligne sur le **site Web de la commune [www.sarre-union.fr](http://www.sarre-union.fr)**.

Sur la droite de la page d'accueil, cliquez sur le lien « Cartes d'identité et passeports » situé dans la zone bleue.







**UNE BANQUE  
QUI APPARTIENT  
À SES CLIENTS,  
ÇA CHANGE TOUT.**

**Crédit  Mutuel**

**Pays de Sarre Union**

4 rue du Maréchal Foch - 67260 Sarre Union

Tél. : 03 88 49 97 20 – Courriel : 01650@creditmutuel.fr

Le Crédit Mutuel, banque coopérative appartient à ses 7,9 millions de clients sociétaires.

Caisse Fédérale de Crédit Mutuel et Caisses affiliées, société coopérative à forme de société anonyme au capital de 5458 531 008 euros, 4 rue Raiffeisen, 67913 Strasbourg Cedex 9, RCS Strasbourg B 588 505 354 – N° ORIAS : 07 003 758. Banques régies par les articles L. 511-1 et suivants du code monétaire et financier. Pour les opérations effectuées en qualité d'intermédiaires en opérations d'assurances inscrits au registre national sous le numéro unique d'identification 07 003 758 (immatriculations consultables sous [www.orias.fr](http://www.orias.fr)), contrats d'assurances de ACM VIE SA, ACM IARD SA et ACM VIE SAM, entreprises régies par le Code des assurances. Euro-Information Telecom, SAS au capital de 175 715 € – RCS Paris 421713892 12 rue Gaillon 75107 Paris Cedex 02.